2,50 zł

MIESIĘCZNIK SAMORZĄDU GMINNEGO
ROK XXVIII nr 7/249 Lipiec 2017
ISSN 1506-4263

gazeta Krasnobrodzka

WAKACJE W KRASNOBRODZIE

Wieści z Gminy

Modernizacja drogi gminnej w Borkach

W czerwcu br. w sołectwie Borki dokonano kolejnego etapu modernizacji drogi gminnej polegającej na położeniu 138 szt. płyt typu YOMB, co w efekcie pozwoliło na utwardzenie drogi na odcinku 70 m. Część płyt w ilości 72 szt. została zakupiona pod koniec 2016 roku. Prace zostały wykonane przez Zakład Gospodarki Komunalnej w Krasnobrodzie. Cała inwestycja w kwocie 11.576,65 zł została sfinansowana z Funduszu sołeckiego sołectwa Borki.

Remont ulicy Targowej

W lipcu br. wykonany został remont odcinka ulicy Targowej w Krasnobrodzie. Zakres robót budowlanych, które przeprowadził Zakład Gospodarki Komunalnej w Krasnobrodzie, obejmował: rozbiórkę starej nawierzchni drogowej z kostki betonowej (trylinka) – 226m^2, rozbiórkę i ustawienie istniejących krawężników drogowych – 15 szt., rozbiórkę i ułożenie istniejącego chodnika – 8m^2, oczyszczenie i ustawienie istniejących wpustów burzowych – 2 szt., regulację studni rewizyjnej kolektora burzowego przy ul. Sikorskiego - 1 szt., ustawienie nowych krawężników drogowych – 32 m., ułożenie kostki brukowej – 226m^2. Koszt wykonania zadania to kwota 29.769,00 zł. brutto.

Wykonane prace pozwoliły na dokończenie modernizacji całej ulicy Targowej. Dzięki temu zarówno mieszkańcy miasta jak i turyści mogą przemieszczać się pieszo i samochodami po nowej równej nawierzchni.

XVIII Wojewódzkie Igrzyska Rekreacyjno-Sportowe LZS

W niedzielę 30 lipca 2017 roku odbędą się w Krasnobrodzie XVIII Wojewódzkie Igrzyska Rekreacyjno-Sportowe LZS. Ich głównym organizatorem jest Wojewódzkie Zrzeszenie LZS w Lublinie.

Igrzyska odbędą się pod honorowym patronatem Marszałka Województwa Lubelskiego Sławomira Sosnowskiego. Przewodniczącym Komitetu Honorowego jest Arkadiusz Bratkowski – Członek Zarządu Województwa Lubelskiego, a Przewodniczącym Komitetu Organizacyjnego Józef Poterucha – Przewodniczący Rady Wojewódzkiej LZS w Lublinie.

Wśród uczestników tego wydarzenia będą reprezentacje wszystkich powiatów województwa lubelskiego. Przewiduje się udział około 1500 zawodników.

Uczestnicy będą rywalizowali w wielu konkurencjach, m. in.: piłka nożna, piłka siatkowa, piłka siatkowa plażowa, koszykówka, przeciąganie liny, narty integracyjne, rzut lotką do tarczy, przerzucanie opony, czwórbój dla władz samorządowych, konkurs siłacza, a także zawody portowo-pożarnicze młodzieżowych drużyn pożarniczych, indywidualne zawody wędkarsko-spławikowe oraz konkurs wiedzy o bezpieczeństwie ruchu drogowego i zawody sprawnościowe.

Zapraszamy do kibicowania.

Podwójne zwycięstwo OSP Majdan Wielki

Druhowie z Ochotniczej Straży Pożarnej w Majdanie Wielkim dwukrotnie wywalczyli pierwsze miejsce w zawodach sportowo-pożarniczych.

Pierwsze zwycięstwo odnieśli w dniu 11 czerwca 2017 roku na boisku sportowym w Jacnia, gdzie rozegrane zostały gminne zawody.

Swój sukces powtórzyli w także w niedzielę 9 lipca br. również w Jacni, gdzie odbyły się X Powiatowe Zawody Sportowo-Pożarnicze grupy A dla Ocho- tniczych Straży Pożarnych powiatu zamojskiego.

Ochotnicza Straż Pożarna z Majdanu Wielkiego uzyskała wynik 72,41 pkt. zdobywając tytuł Mistrza Powiatu. Tym samym utrzymała ten tytuł zdobyty w roku poprzednim.

W nagrodę druhowie z OSP Majdan Wielki otrzymali bon na kwotę 3.000 zł, na zakup sprzętu pożarniczego, ufundowany przez Starostwo Powiatowe w Zamościu i puchar Komendanta Miejskiego PSP w Zamościu – bryg. Jacka Sobczyńskiego, Drużyna z Majdanu Wielkiego, która osiągnęła najlepszy czas wykonania ćwiczenia bojowego (24.50 pkt) otrzymała także puchar Posła na Sejm RP Sławomira Zawiślaka.

Samochód dla OSP Majdan Wielki

Jednostka Ochotniczej Straży Pożarnej w Majdanie Wielkim będąca w Krajowym Systemie Ratowniczo-Gaśniczym otrzymała z Powiatowej Komendy Państwowej Straży Pożarnej w Zamościu lekki samochód pożarniczy marki mercedes bus.

Pozyskanie samochodu na potrzeby OSP Majdan Wielki było możliwe dzięki zaangażowaniu posła na sejm RP Sławomira Zawiślaka oraz Komendanta Miejskiego PSP w Zamościu - bryg. mgr inż. Jacka Sobczyńskiego.

Oficjalne, uroczyste przekazanie samochodu odbędzie się podczas obchodów 60-lecia OSP w Majdanie Wielkim, które planowane jest na 24 września 2017 roku.

Informacje zebrała Mariola Czapla

gazeta Krasnobrodzka

Miesięcznik, Pismo Samorządu Gminnego w Krasnobrodzie
Wydawca: Krasnobrodzki Dom Kultury
Redakcja: Mariola Czapla (red. nacz.), Mariola Kawecka, Marzena Mazurek, Joanna Cios
Opracowanie graficzne: RzukNET Rafał Chrabąszcz

Druk: Zakład Poligraficzny Krystyna Górska ul. Ogrodnicza 34, Skokówka, 22-400 Zamość; tel. 84 639 27 97

Adres redakcji: KDK, ul. 3-go Maja 26, 22-440 Krasnobród tel. 84 660 71 17, fax. 84 660 70 46, e-mail: kradomkul.@o2.pl

Zastrzegamy sobie prawo skracania i adiustacji tekstów oraz zmiany ich tytułów.
Nie zwracamy materiałów nie zamówionych. Nakład 350 egz.

Jubileusz 60 - lecia Sanatorium w Krasnobrodzie

W dniu 24 czerwca 2017r. Samodzielne Publiczne Sanatorium Rehabilitacyjne im. Janusza Korczaka w Krasnobrodzie obchodziło 60 – lecie swojej działalności.

Uroczystości rozpoczęły się Mszą Świętą w Kościele pw. Zesłania Ducha Świętego w Krasnobrodzie – Podzamku odprawioną przez proboszcza ks. Romana Sawica w intencji pracowników i kuracjuszy krasnobrodzkiego sanatorium.

Po Mszy Świętej uczestnicy uroczystości jubileuszowych udali się do sanatorium, gdzie na placu sanatoryjnym zlokalizowanym pomiędzy trzema budynkami (pawilonem, dawną oficyną i dawnym pałacem), dyrektor Sanatorium Wojciech Żurakowski wraz z przełożoną pielęgniarek Małgorzatą Kulczycką powitali przybyłych na uroczystość gości.

Swoją obecnością uroczystości jubileuszowe zaszczycili: Michał Marciniak – Przedstawiciel Krzysztofa Hetmana Posła do Parlamentu Europejskiego, Arkadiusz Bratkowski – Członek Zarządu Województwa Lubelskiego, Przedstawiciel Marszałka Sławomira Sosnowskiego, Jerzy Bzdek – Przedstawiciel Wojewody Lubelskiego, Henryk Matej – Starosta Zamojski, Kazimierz Mielnicki – Wicestarosta Zamojski, Jan Słomiany – Przewodniczący Rady Powiatu w Zamościu, Bernardeta Petryk – V-ce Przewodnicząca Rady Powiatu w Zamościu, Jerzy Zawadzki – Sekretarz Powiatu Zamojskiego, Stanisław Barteczko i Janusz Oś – Radni Powiatu Zamojskiego, Michał Karol Tarkowski – Dyrektor Lubelskiego OW NFZ, Jerzy Dębski – Dyrektor Oddziału PFRON w Lublinie, prof. Tomasz Karski z Lublina, prof. Marik, dr Alena Marik i Peter Krawczyk z Czech, dr Mariola Kucia-Kręblaś – Naczelny Lekarz Uzdrowiska, lekarze z Lublina, Zamościa, Zwierzyńca i Krasnobrodu, Danuta Kusiak – Przewodnicząca ORPiP z Zamościa, Krystyna Grabowska – Naczelna Pielęgniarka SPZOZ w Tomaszowie Lubelskim, syn pierwszego Dyrektora Sanatorium Marek Barański, poprzedni Dyrektorzy Sanatorium – Gustaw Sak i Wiesław Chmielowiec, Stanisław Jędrusina – Zastępca Wójta Skierbieszowa, Jerzy Zawiślak – Sekretarz Gminy Jarczów, Kazimierz Misztal – Burmistrz Krasnobrodu, przedstawiciele Rady Gminy Krasnobród. Swoją obecnością Jubileusz 60 – lecia Sanatorium zaszczycili również dyrektorzy placówek: Maria Słota, Bożena Ożga, Sławomir Nowosielecki, Urszula Czapla, Andrzej Czapla, Mariola Czapla, Halina Kostrubiec, Jacek Gmyz, sponsorzy oraz emeryci i pracownicy Sana- torium i Szkoły przy Sanatorium.

Po powitaniu wszystkich, a następnie krótkim przedstawieniu historii sanatorium i informacji o realizowanych w ostatnich latach ważniejszych działaniach inwestycyjnych przyszedł czas na wystąpienia gości. Wszyscy w swoich wypowiedziach gratulowali dyrektorowi, a także jego poprzednikom obecnym na uroczystościach, jak również załodze dotychczas osiągniętych sukcesów i życzyli wszelkiej pomyślności na kolejne lata funkcjonowania sanatorium. Do miłych i serdecznych słów dołączone były kwiaty, drobne upominki oraz listy gratulacyjne.

W dalszej części uroczystości zebrani goście mieli okazję wysłuchać referatów wygłoszonych przez prof. Tomasza Karskiego z Lublina i prof. Marika z Czech na temat historii współpracy tutejszego Sanatorium z Ośrodkiem Naukowo – Badawczym Kliniki Ortopedii i Rehabilitacji Dziecięcej Akademii Medycznej w Lublinie, którego kierownikiem był prof. dr hab. Tomasz Karski.

Jubileuszowi towarzyszyła wystawa fotograficzna, prezentująca Sanatorium i jego pracowników na przestrzeni 60 lat.

Uroczystości jubileuszowe uświetniły koncerty zespołów: Kwartet „Aquamarine" z Warszawy, Teatr Tańca „Kwieciste Gwiazdy z Ukrainy oraz Kapela Krasnobrodzka.

Marta Lizut

Fotoreportaż - str. 10

fot. Mariola Czapla

Spotkanie w ogrodach pt. „Krasnobród moich wspomnień”

w 100. rocznicę urodzin Krystyny Sokolnickiej, córki ostatniego właściciela Krasnobrodu Kazimierza Fudakowskiego

We wtorkowy wieczór, 27 czerwca 2017 roku, na dziedzińcu Sanatorium Rehabilitacyjnego w Krasnobrodzie odbyło się **Spotkanie w ogrodach pt. „Krasnobród moich wspomnień”.**

Wydarzenie zorganizowane przez Krasnobrodzki Dom Kultury miało na celu przypomnienie postaci Krystyny Sokolnickiej (1917-2015) - córki ostatniego właściciela Krasnobrodu Kazimierza Fudakowskiego oraz przybliżenie historii Krasnobrodu zachowanej w jej pamięci. Termin tego spotkania nie był przypadkowy – odbyło się ono w 100. rocznicę urodzin p. Krystyny.

Z inicjatywy najbliższej rodziny spotkanie na terenie krasnobrodzkiego sanatorium poprzedziła Msza św. w intencji ś.p. Krystyny Sokolnickiej, którą o godz. 18.00 w Sanktuarium Maryjnym w Krasnobrodzie odprawił ks. proboszcz Eugeniusz Derdziuk.

„Spotkanie w ogrodach” zgromadziło wiele osób. Szczególnymi gośćmi była najbliższa rodzina Krystyny Sokolnickiej - jej dzieci: syn Andrzej Sokolnicki wraz z małżonką Joanną, którzy przyjechali z Poznania oraz córka Beata Ślizień z Sopotu i jej syn Paweł Ślizień (wnuk p. Krystyny). W spotkaniu uczestniczył także dr Janusz Korga z Małżonką, który jest autorem pracy na temat ojca p. Krystyny, Kazimierza Bogdana Fudakowskiego (1880-1965) - ziemianina i działacza politycznego, zasłużonego dla Krasnobrodu.

Były też władze samorządowe: burmistrz Krasnobrodu Kazimierz Misztal, doradca Burmistrza Janusz Oś, przewodniczący Rady Miejskiej w Krasnobrodzie Roland Wyrostkiewicz oraz sekretarz gminy Kazimierz Gęśla. W spotkaniu wzięli udział także: ks. prałat Eugeniusz Derdziuk – proboszcz Parafii NNMP w Krasnobrodzie, gospodarze terenu na którym odbywało się spotkanie, tj. Wojciech Żurakowski – dyrektor Sanatorium Rehabilitacyjnego w Krasnobrodzie i Elżbieta Kostrubiec – dyrektor Zespołu Szkół przy Sanatorium oraz Jacek Gmyz – dyrektor Zakładu Gospodarki Komunalnej, Grażyna Popczak – Prezes Stowarzyszenia Klub 50 Plus, Adam Kałuża – historyk, Zofia i Paweł Murdzkowie, Zespół Wójtowianie, a także mieszkańcy Krasnobrodu i kuracjusze, którzy właśnie rozpoczęli swój pobyt w krasnobrodzkim sanatorium.

Spotkanie rozpoczęło się od powitania, którego dokonała dyrektor Krasnobrodzkiego Domu Kultury.

Następnie został zaprezentowany montaż słowno-muzyczny przygotowany przez instruktorów i uczestników zajęć wokalnych i teatralnych prowadzonych w Krasnobrodzkim Domu Kultury. Bardzo wzruszający, nie tylko dla najbliższej rodziny, program to bogaty w różne wydarzenia życiorys Krystyny Sokolnickiej czytany przez Karolinę Smoluch, przeplatany specjalnie dobranymi piosenkami, które śpiewały Gabrysia Dobek i Gabrysia Szpyra wraz ze swoją instruktorką panią Anetą Krupa oraz utworami instrumentalnymi w wykonaniu młodego utalentowanego pianisty Roberta Korzeniowskiego.

Po wysłuchaniu tego programu, który został nagrodzony dużymi brawami, przyszedł czas na wspomnienia rodziny, przyjaciół i znajomych o Krystynie Sokolnickiej. Jako pierwsi zabrali głos nasi goście z Poznania i Sopotu – Andrzej Sokolnicki, Beata Ślizień i Paweł Ślizień, którzy z wielkim wzruszeniem wspominali swoją mamę i babcię. Głos zabrał również dr Janusz Korga, który bardzo dobrze zna dzieje rodziny Fudakowskich, szczególnie senatora Kazimierza Fudakowskiego. Przy pisaniu pracy doktorskiej na jego temat korzystał m.in. z wiedzy i materiałów, którymi dzieliła się z nim p. Krystyna. Wśród osób wspominających p. Krystynę był także p. Tadeusz Prus z Nowej Wsi, którego ojciec był ogrodnikiem u Fudakowskich. Głos zabrała również pani Zofia Kończewska-Murdzek, która m.in. przypomniała, że na cmentarzu w Krasnobrodzie są pochowani: Karolina z Rakowskich Kicińska - matka Marii Fudakowskiej (żony Kazimierza), Ludwika Fudakowska - córka Marii i Kazimierza Fudakowskich oraz opiekunka ich dzieci Teofila z Hornostowskich Nicielska

Z wszystkich wypowiedzi wynikało, że Krystyna Sokolnicka była osobą odważną, wychowaną w duchu patriotyzmu i wiary katolickiej oraz szacunku dla drugiego człowieka. Bardzo kochała Krasnobród i ludzi tu mieszkających. Poza tym była osobą bardzo pogodną i pełną humoru.

Po tej części spotkania przyszedł czas na projekcję reportażu pt. „Krasnobród moich wspomnień”, z roku 2003, według scenariusza i realizacji Leszka Wiśniewskiego, produkcja TVP 3 Lublin. Jego bohaterką jest Krystyna Sokolnicka, która wspomina swoich rodziców, dom rodzinny i dawny Krasnobród zachowany w jej pamięci.

Ostatnim punktem wieczoru wspomnień było spotkanie przy ognisku z zespołem folklorystycznym „Wójtowianie”. Tu był kontynuowany wątek wspomnień, ale był także czas na pieczenie i degustację kiełbasek, dalsze rozmowy i wspólne z „Wójtowianami” śpiewanie piosenek, m. in. o Krasnobrodzie i Roztoczu.

Pomimo deszczu, który chwilami przeszkadzał w realizacji zaplanowanego programu spotkanie przebiegło w miłej i serdecznej atmosferze.

Mariola Czapla

Fotoreportaż – str. 20

fot. M. Kawecka, M. Mazurek

Zdjęcia archiwalne obiektów i terenów obecnego Sanatorium ze zbiorów rodzinnych Fudakowskich przekazane przez p. Andrzeja Sokolnickiego

Tych, którzy nie mogli uczestniczyć w spotkaniu zapraszamy do obejrzenia fotogalerii na stronie internetowej: *www.kultura.krasnobrod.pl* i *Facebooku KDK* oraz filmowej relacji przygotowanej przez p. Józefa Zdybla, którą można zobaczyć pod linkiem: *https://www.youtube.com/watch?v=Je903kpNPUk* i prezentacji multimedialnej: *https://www.youtube.com/watch?v=crTYeNX7drw.*

W trosce o środowisko naturalne

Władze samorządowe Krasnobrodu w Warszawie

W dniu 26 maja 2017 r., w Ministerstwie Środowiska odbyło się spotkanie dotyczące pilotażowego programu gospodarki odpadami w obiegu zamkniętym. Przedstawiciel NFOŚiGW przedstawił założenia pilotażu zaakceptowane przez Zarząd Funduszu.

Uczestnikami spotkania byli przedstawiciele pięciu gmin zakwalifikowanych do programu: Krasnobród, Łukowica, Sokoły, Wieluń, Tuczno oraz przedstawiciele Ministerstwa Środowiska i Narodowego Funduszu Ochrony Środowiska i Gospodarki Wodnej.

Kolejne spotkanie dotyczące gospodarki odpadami w obiegu zamkniętym miało miejsce w dniu 29 czerwca br. w siedzibie Narodowego Funduszu Ochrony Środowiska i Gospodarki Wodnej.

Na zaproszenie Prezesa Funduszu w spotkaniu udział wzięły władze Gminy Krasnobród - burmistrz Kazimierz Misztal oraz doradca burmistrza Janusz Oś. Uczestnikiem spotkania była również Poseł na Sejm RP Pani Agata Borowiec, która wspiera władze Krasnobrodu w zakresie współpracy z Ministerstwem Środowiska.

Gospodarka w obiegu zamkniętym (GOZ) jest koncepcją gospodarczą, w której produkty, materiały oraz surowce powinny pozostawać w gospodarce tak długo, jak jest to możliwe, a wytwarzanie odpadów powinno być jak najbardziej zminimalizowane.

Zakres projektu obejmuje następujące obszary, które ze względu na charakter gminy uznano za priorytetowe: edukacja i komunikacja, zrównoważone gospodarowanie odpadami, ochrona jakości powietrza, energia i ochrona zasobów wodnych.

Podmiotem odpowiedzialnym za realizację całego projektu jest Urząd Gminy Krasnobród, jednak w trakcie projektu angażowane będą też inne jednostki, w tym podmioty prywatne i przedstawiciele lokalnej społeczności. Odbiorcami projektu jest cała społeczność Gminy, w szczególności jej mieszkańcy, ale też lokalni przedsiębiorcy i osoby odwiedzające Gminę – kuracjusze i pielgrzymi.

Program będzie realizowany w latach 2017-2020.

Mariola Czapla

Podziękowanie

W dniu 27 czerwca 2017 roku na dziedzińcu zespołu pałacowo-parkowego w Krasnobrodzie uczestniczyliśmy w „Spotkaniu w ogrodach", poświęconemu 100 rocznicy urodzin Krystyny Sokolnickiej i przypomnieniu sylwetki jej ojca senatora Kazimierza Fudakowskiego, honorowego obywatela Gminy Krasnobród, ostatniego właściciela majątku ziemskiego Krasnobród.

Jakże wzruszająca była to dla nas uroczystość, zorganizowana przez Dom Kultury w Krasnobrodzie ze wsparciem władz miasta i gminy Krasnobród.

Z dużym wyczuciem artystycznym i delikatnością przygotowana cześć artystyczna była wstępem do wspomnień, nas najbliższych i osób ją pamiętających. Mieliśmy okazję przypomnieć, w oparciu o jakie wartości było wychowywane ówczesne młode pokolenie Rodziny Fudakowskich. Umiłowanie Ojczystej ziemi, głęboka wiara w Boga, oddanie się w opiekę Matce Bożej Krasnobrodzkiej, to fundamenty, na których wychowywała się nasza Mama i przekazała nam je, abyśmy je dalej przekazywali następnym pokoleniom.

Poświęcenie się w całości dla ziemi, którą otrzymało się w posiadanie, dla ludzi ją zamieszkujących i na niej pracujących, aby im służyć, a nie tylko korzystać z przywileju jej posiadania, to credo naszych przodków. Pięknie o tym wspomniał pan dr Janusz Korga przytaczając fragment z testamentu moralnego Kazimierza Floriana Fudakowskiego.

W tym miejscu chcemy wyrazić jeszcze raz podziękowanie licznej grupie młodych ludzi, którzy z takim zaangażowaniem i taktem zorganizowali to spotkanie, a w szczególności: Pani Dyrektor **Marioli Czapli** – za pomysł i pieczę nad całością uroczystości, Władzom samorządowym miasta Krasnobród w osobach **Kazimierza Misztala** - burmistrza Krasnobrodu, **Janusza Osia** - doradcy Burmistrza Krasnobrodu, Dyrekcji Sanatorium w osobach: **Wojciecha Żurakowskiego** - dyrektora Sanatorium Rehabilitacyjnego w Krasnobrodzie i **Elżbiety Kostrubiec** - dyrektora Zespołu Szkół przy Sanatorium w Krasnobrodzie, wykonawcom montażu słowno-muzycznego: p. **Anecie Krupa** - instruktorce ds. muzyki oraz uczestnikom zajęć wokalnych i teatralnych w KDK - **Karolinie Smoluch, Gabrysi Dobek i Gabrysi Szpyra** oraz współpracującemu z KDK R**obertowi Korzeniowskiemu**, instruktorom KDK - M**arioli Kaweckiej, Anecie Krupa, Marzenie Mazurek, Jarosławowi Monastyrskiemu**, którzy przygotowali program słowno-muzyczny, scenografię, spotkanie przy ognisku i zapewnili obsługę akustyczną oraz Zespołowi Folklorystycznemu **„Wójtowianie"**.

Szczególne podziękowanie składamy panu **Józefowi Zdyblowi** za nagranie tego spotkania i wykonanie filmu i prezentacji fotograficznej oraz umieszczenie go na youtube.

Dziękujemy również księdzu prałatowi **Eugeniuszowi Derdziukowi** – proboszczowi Parafii Nawiedzenia NMP w Krasnobrodzie za odprawioną Mszę Świętą w intencji naszej mamy.

Dziękujemy również wszystkim, który wzięli udział w spotkaniu, upamiętniając w ten sposób 100 rocznicę urodzin naszej Mamy, przybliżając historię i propagując w ten sposób postawy osób godnych zapamiętania i naśladowania.

Beata Ślizień
Andrzej Sokolnicki

Burmistrz Krasnobrodu, Krasnobrodzki Dom Kultury

serdecznie zapraszają na

Dni Krasnobrodu

21 – 23.07.2017

21 LIPCA 2017 (PIĄTEK)

KRASNOBRODZKI DOM KULTURY

18⁰⁰ – WERNISAŻ WYSTAWY GRAŻYNY SYBIRSKIEJ-WILK PT. „ANIOŁY" (MALARSTWO TERAPEUTYCZNE), POŁĄCZONY Z WYSTĘPEM KAPELI WÓJTOWICZ Z OSLO

Patronat medialny:

22 LIPCA 2017 (SOBOTA)

6³⁰ – WĘDKARSKIE ZAWODY GRUNTOWE O PUCHAR BURMISTRZA KRASNOBRODU (ZBIÓRKA UCZESTNIKÓW NAD ZALEWEM - GROBLA PRZY STADIONIE SPORTOWYM, WRĘCZENIE NAGRÓD PODCZAS FESTYNU)

Sponsorzy: JAXON KONGER MARBO Sklep Wędkarski Mariusz Pastuszak

FESTYN WAKACYJNY (TEREN OBOK ZALEWU PRZY UL. PARTYZANTÓW)

17⁰⁰ – KONKURSY I ZABAWY Z NAGRODAMI DLA DZIECI,
– QUIZ WĘDKARSKI Z NAGRODAMI FIRMY KONGER
– WRĘCZENIE PUCHARÓW I NAGRÓD DLA ZWYCIĘZCÓW ZAWODÓW WĘDKARSKICH
18⁰⁰ – WYSTĘP ZESPOŁU TAŃCA NOWOCZESNEGO STEP DANCE Z KDK
– PREZENTACJE WOKALNE ALEKSANDRY BEŁZ
18³⁰ – POKAZ TAŃCA ORIENTALNEGO W WYKONANIU FAIZY

GALA DISCO POLO

19⁰⁰ – KONCERT ZEPOŁU HEIDFELD
20⁰⁰ – KONCERT ZEPOŁU TEX FASTER
21³⁰ – GWIAZDA WIECZORU
22³⁰ – TEATR OGNIA ILUZJA
23⁰⁰ – DYSKOTEKA POD GWIAZDAMI

23 LIPCA 2017 (NIEDZIELA)

(TEREN OBOK ZALEWU PRZY UL. PARTYZANTÓW)

XXVII PRZEGLĄD ORKIESTR DĘTYCH

POD HONOROWYM PATRONATEM STAROSTY ZAMOJSKIEGO HENRYKA MATEJA

IMPREZA WSPÓŁFINANSOWANA ZE ŚRODKÓW BUDŻETU POWIATU ZAMOJSKIEGO

13¹⁵ – ZBIÓRKA ORKIESTR NA PLACU SIEKLUCKIEGO W CENTRUM KRASNOBRODU
13³⁰ – PRZEMARSZ ORKIESTR ULICAMI KRASNOBRODU
(Z PLACU SIEKLUCKIEGO NA MIEJSCE PRZEGLĄDU - TEREN PRZY UL. PARTYZANTÓW)
14⁰⁰ – OTWARCIE PRZEGLĄDU:
– WSPÓLNE ODEGRANIE UTWORÓW: „HAPPY MARCHING BAND NR 2" I „ORKIESTRY DĘTE"
– KONCERTY ORKIESTR Z: GORZYC, KRASNOBRODU, POLICHNY, REJOWCA, SITNA, TOMASZOWA LUBELSKIEGO, ULANU-MAJORATU, ZABURZA
18³⁰ – ZAKOŃCZENIE PRZEGLĄDU - WRĘCZENIE DYPLOMÓW, PUCHARÓW I NAGRÓD
19⁰⁰ – KONCERT ZESPOŁU FOLKLORYSTYCZNEGO WÓJTOWIANIE
20⁰⁰ – KONCERT ZESPOŁU HAYER CZADOMAN
21³⁰ – GWIAZDA WIECZORU
22²⁰ – DYSKOTEKA POD GWIAZDAMI

PODCZAS IMPREZY TAKŻE:

- STOISKO POWIATOWEJ STACJI SANITARNO-EPIDEMIOLOGICZNEJ W ZAMOŚCIU - KONKURSY I PORADY PROMUJĄCE ZDROWY TRYB ŻYCIA, POMIARY STĘŻENIA TLENKU WĘGLA U PALACZY, POKAZY I ĆWICZENIA Z NARKO- I ALKOGOGLAMI (22.07.2017 R.)
- STOISKO PROMOCYJNE STOWARZYSZENIA LOKALNA GRUPA DZIAŁANIA „NASZE ROZTOCZE" (22.07.2017 R.)
- WYSTAWA PTAKÓW EGZOTYCZNYCH (23.07.2017 R. W GODZ. 14.00-18.00)
- ZJEŻDŻALNIE DLA DZIECI, PIKNIKOWA GASTRONOMIA, STOISKA HANDLOWE (22-23.07.2017 R.)

PARTNERZY: Nasze Roztocze lokalna grupa działania

PATRONI MEDIALNI: Polskie Radio Lublin, Katolickie Radio zamość, IAS24.EU, Kronika, echa Roztocza

XI Festiwal Muzyki Organowej i Kameralnej „Per Artem ad Astra”

Serdecznie zapraszamy na **XI Festiwal Muzyki Organowej i Kameralnej „Per Artem ad Astra”, który odbędzie się w dniach 20-26 sierpnia 2017r**. w Krasnobrodzie. Podobnie jak przed rokiem festiwal organizowany jest pod **Patronatem Honorowym Prezydenta Rzeczypospolitej Polskiej Andrzeja Dudy oraz Małżonki Prezydenta Agaty Kornhauser-Dudy.**

Organizatorami Festiwalu są Krasnobrodzki Dom Kultury i Fundacja Młodzieżowej Orkiestry Kameralnej „Di- vertimento” z Warszawy, zaś współorganizatorami Burmistrz Krasnobrodu oraz krasnobrodzkie parafie – Nawiedzenia NMP i Zesłania Ducha Świętego.

Od samego początku dyrektorem festiwalu jest Elżbieta Ostrowska – inicjatorka tego wydarzenia, prezes Fundacja Młodzieżowej Orkiestry Kameralnej „Divertimento”, zaś dyrektorem artystycznym prof. UMFC dr hab. Jarosław Wróblewski – Prodziekan Wydziału Fortepianu, Klawesynu i Organów Uniwersytetu Muzycznego Fryderyka Chopina w Warszawie.

Festiwal jest wydarzeniem kulturalnym o zasięgu ogólnopolskim i ma na celu popularyzację muzyki organowej i kameralnej w małych środowiskach lokalnych i wśród młodego pokolenia Polaków. Festiwal to także interesująca oferta kulturalna - propozycji spędzenia wolnego czasu dla mieszkańców naszego regionu i turystów, tak licznie odwiedzających w tym czasie Krasnobród i Lubelszczyznę.

Podczas Festiwalu odbędą się recitale organowe, koncerty muzyki solowej i kameralnej, XX Warsztaty Muzyczne połączone z kursem interpretacji muzyki solowej i kameralnej, Kurs Interpretacji Muzyki Organowej oraz X Ogólnopolski Konkurs Organowy przeznaczony dla młodych organistów.

W programie Festiwalu zaplanowano również projekcję filmu „Wołyń” oraz wieczór autorski – spotkanie z Krzesimirem Dębskim autorem książki „Nic nie jest w porządku…”.

W bieżącej edycji festiwalu, po raz pierwszy w historii tego wydarzenia, odbędzie się także koncert plenerowy.

Oto szczegóły programu:

20 sierpnia 2017 r. (niedziela) godz. 19.00, Sanktuarium Nawiedzenia Najświętszej Maryi Panny w Krasnobrodzie - Koncert Inauguracyjny - ***Sebastian Kuczyński*** – organy, ***Jerzy Bojanowski*** (Niemcy) – klarnet.

20-26 sierpnia 2017 r., Krasnobrodzki Dom Kultury - **XX Warsztaty Muzyczne połączone z kursem interpretacji muzyki solowej i kameralnej** w, które poprowadzą: ***Anna Piechura-Gabryś*** (PSM I st. im. K. Kurpińskiego w Warszawie, Teatr Wielki – Opera Narodowa w Warszawie) – harfa, ***Leszek Firek*** (Altri Stromenti) – skrzypce barokowe, skrzypce, orkiestra, ***dr hab. Katarzyna Bąkowska*** (AM w Bydgoszczy) – skrzypce, ***dr Grażyna Draus*** (UMFC w Warszawie) – warsztaty pamięci muzycznej.

22 sierpnia 2017 r. (wtorek) godz. 19.00 - Kościół Zesłania Ducha Świętego w Krasnobrodzie - **Muzyka w poezji**, czytają: ***Ewa Domańska, Piotr Bajor***, oprawa muzyczna: ***Anna Piechura-Gabryś*** – harfa, ***dr hab. Katarzyna Bąkowska*** - skrzypce, ***Ewa Pomianowska*** - skrzypce.

23 sierpnia 2017 r. (środa) godz. 19.00 - Kościół Zesłania Ducha Świętego w Krasnobrodzie - **Koncert Harfowej Muzyki Solowej i Kameralnej** w wykonaniu ***Uczestników Warsztatów Muzycznych***

24 sierpnia 2017 r. (czwartek) godz. 18.00, Krasnobrodzki Dom Kultury – projekcja filmu **„Wołyń”** w reżyserii ***Wojciecha Smarzowskiego***

25 sierpnia 2017 r. (piątek) godz. 8.00 - 13.00, Sanktuarium Nawiedzenia NMP w Krasnobrodzie - **X OGÓLNOPOLSKI KONKURS ORGANOWY.**

Jurorami konkursu będą: ***prof. UMFC dr hab. Jarosław Wróblewski*** – Prodziekan Wydziału Fortepianu, Klawesynu i Organów Uniwersytetu Muzycznego Fryderyka Chopina w Warszawie – przewodniczący Jury, ***prof. dr hab. Andrzej Białko*** – Prorektor Akademii Muzycznej w Krakowie, ***dr Jadwiga Kowalska*** – wykładowca Katolickiego Uniwersytetu Lubelskiego w Lublinie.

25 sierpnia 2017 r. (piątek) godz. 16.00, Sanktuarium Nawiedzenia NMP w Krasnobrodzie – koncert ***Andrzej Białko*** – organy.

25 sierpnia 2017 r. (piątek) godz. 17.30, Krasnobrodzki Dom Kultury - Spotkanie z **Krzesimirem Dębskim** autorem książki **„Nic nie jest w porządku. Wołyń – moja rodzinna historia”**.

25 sierpnia 2017 r. (piątek) godz. 19.00 – scena na placu obok krasnobrodzkiego zalewu - ***Grupa VOX, BOMBA KALORYCZNA & Paweł Zielak oraz Krzesimir Dębski i Krzysztof Ścierański***.

26 sierpnia (sobota) godz. 8.00 - 11.00, Sanktuarium Nawiedzenia NMP w Krasnobrodzie - **Kurs Interpretacji Muzyki Organowej** prowadzony przez Jurorów Ogólnopolskiego Konkursu Organowego.

26 sierpnia 2017 r. (sobota), Sanktuarium Nawiedzenia Najświętszej Maryi Panny w Krasnobrodzie - **Zakończenie Festiwalu: godz. 18.00 - Uroczysta Msza Święta Dziękczynna, godz. 19.00 - KONCERT LAUREATÓW OGÓLNOPOLSKIEGO KONKURSU ORGANOWEGO** (ogłoszenie wyników Konkursu, wręczenie nagród i wyróżnień), w programie utwory organowe wybrane przez Jury oraz ***Leszek Firek*** – skrzypce barokowe, ***Orkiestra Festiwalowa.***

Serdecznie zapraszamy. Na wszystkie wydarzenia festiwalowe jest wstęp wolny.

Organizatorzy

XVIII Powiatowe Igrzyska LZS

Ponad 1200 zawodniczek i zawodników stanęło na starcie 18. Powiatowych Igrzysk LZS Mieszkańców Zamojskiej Wsi, które odbyły się w dniach 24-25 czerwca 2017 się w Krasnobrodzie.

Organizatorami tego wielkiego sportowego wydarzenia byli: Powiatowe i Miejskie Zrzeszenie LZS w Zamościu, Starostwo Powiatowe w Zamościu, Urząd Miasta Krasnobród, Krasnobrodzki Dom Kultury i Komitet Organizacyjny Igrzysk.

Patronat Honorowy nad wydarzeniem objęli: Członek Zarządu Województwa Lubelskiego Arkadiusz Bratkowski, Starosta Zamojski Henryk Matej i Burmistrz Krasnobrodu Kazimierz Misztal.

Najlepiej wypadła reprezentacja Gminy Sitno, która obroniła tytuł wywalczony przed rokiem, a kolejne miejsca zajęły gminy Zamość i Miączyn. Wymienione zespoły będą reprezentować Powiat Zamojski w igrzyskach wojewódzkich, których gospodarzem również będzie Krasnobród.

Rywalizacja odbywała się w kilkunastu konkurencjach indywidualnych i drużynowych.

Zwycięska reprezentacja Gminy Sitno zdobyła łącznie 554 punkty i otrzymała puchar członka zarządu województwa lubelskiego Arkadiusza Bratkowskiego. Mieszkańcy gminy Zamość wywalczyli 454 punkty i puchar starosty zamojskiego Hanryka Mateja, a ekipa z gminy Miączyn, która zakończyła zawody z dorobkiem 387,5 punktu, otrzymała puchar burmistrza Krasnobrodu Kazimierza Misztala.

Reprezentacja gospodarzy w klasyfikacji generalnej zajęła piąte miejsce, a członkowie tej drużyny stawali na podium 11 razy. Pierwsze miejsce zajęli: Adrian Słupski z Majdanu Wielkiego - w rzutach lotką gimnazjalistów, Jan Kostrubiec z Wólki Husińskiej - w warcabach stupolowych i Tadeusz Gradziuk - w zawodach wędkarskich. Na drugim stopniu podium stanęli: Hubert Kurantowicz z Krasnobrodu - w rzutach lotką gimnazjalistów i Patryk Łyta z Krasnobrodu - w zawodach sprawnościowych z bezpieczeństwa ruchu drogowego także wśród gimnazjalistów. Trzecie miejsca zajęli: Klaudia Kostrubiec z Wólki Husińskiej - w rzutach lotką dziewcząt ze szkół podstawowych, Jakub Leśniak z Krasnobrodu - w biegu na 100 metrów i Mateusz Kołtun z Krasnobrodu - w przerzucaniu opony traktorowej, a także męska i kobieca drużyny piłki nożnej oraz Młodzieżowa Drużyna Pożarnicza Dziewcząt z Majdanu Wielkiego.

Tegoroczne igrzyska rozpoczęła rywalizacja drużyn pożarniczych, w których wzięło udział 37 zespołów. W kategorii dziewcząt najlepsze okazały się druhny z OSP Czołki w gminie Sitno, druga była Suchowola w gminie Adamów, a trzecia OSP Majdan Wielki w gminie Krasnobród. Rywalizację chłopców wygrała MDP z Suchowoli Kolonii w gminie Adamów, drugie miejsce zajął zespół z Radecznicy, a trzecie - z Lipska w gminie Zamość. Zawody kobiecych drużyn wygrały druhny z Suchowoli, przed zespołem z Zubowic w gminie Komarów-Osada i ekipą z Żurawnicy w gminie Zwierzyniec.

W niedzielnych Spławikowych Zawodach Wędkarskich na krasnobrodzkim zalewie wzięło udział 19 zawodników. Zwycięzca Tadeusz Gradziuk złowił 1,89 kilograma ryb, drugi był Arkadiusz Puczkowski ze Skierbieszowa, a trzeci Waldemar Węcławik również ze Skierbieszowa.

Najlepsi zawodnicy i drużyny otrzymały puchary i medale, a podsumowanie zmagań uświetnił występ Zespołu Folklorystycznego „Wójtowianie”

Wojewódzkie Igrzyskach LZS odbędą się w Krasnobrodzie 30 lipca.

ias24

Fotoreportaż – str. 11
fot. KDK: M. Mazurek, M. Kawecka i A. Krupa

Scena Młodych 2017 - Koncert Laureatów

W poniedziałek 19 czerwca 2017 roku, w Centrum Kultury w Lublinie odbył się koncert laureatów tegorocznej edycji Sceny Młodych – konkursowego przeglądu zjawisk i zdarzeń amatorskiego ruchu artystycznego Lublina i województwa lubelskiego. Był to finał konkursów organizowanych w ramach najstarszego i największego w Lublinie przeglądu amatorskiej twórczości artystycznej.

Podczas imprezy zaprezentowany został zwycięski spektakl pt. „Tytuł roboczy my" w reżyserii Edmunda Kuryluka w wykonaniu „Młodzieżowej Grupy Artystycznych Poszukiwań!" Gminnego Centrum Kultury w Jabłonnie z siedzibą w Piotrkowie.

Wystąpili także laureaci Przeglądu Poezji Śpiewanej Piosenki Autorskiej „Wyśpiewać poezję". Odczytano również protokoły, a jurorzy wręczyli nagrody i wyróżnienia w poszczególnych kategoriach przeglądu.

Tak jak wcześniej informowaliśmy Czytelników „Gazety Krasnobrodzkiej" wśród wyróżnionych znalazło się koło teatralne „Babiniec" .

„Dla Teatru BABINIEC z Krasnobrodzkiego Dom Kultury za odwagę bycia na scenie z gratulacjami udanego debiutu w spektaklu pt. „O królewnie, piekarczyku i pieczeniu chleba" w reżyserii Marioli Kaweckiej oraz wyróżnienie dla Gabrysi Szpyry za rolę w tymże spektaklu" - tak brzmiały słowa jednego z jurorów, którzy prowadzili koncert podsumowujący tegoroczną „Scenę Młodych" - pana Grzegorza Józefczuka – dziennikarza, krytyka teatralnego, Dyrektora artystycznego Międzynarodowego Festiwalu Brunona Schulza w Drohobyczu, redaktora wydawnictw kulturalnych.

W tym miejscu, z niekrytym zadowoleniem i dumą, należy zaznaczyć, że prowadzący zapraszając młodą aktorkę „Babińca" po odbiór wyróżnienia, doskonale ją pamiętał wspominając z serdecznością występ grupy i charakterystyczną rolę Gabrysi.

Całemu zespołowi koła teatralnego gratulujemy i życzymy kolejnych sukcesów.

M.K.

60 LAT SANATORIUM W KRASNOBRODZIE 24 czerwca 2017 r.

XVIII POWIATOWE IGRZYSKA LZS
24 - 25 czerwca 2017 r.
KRASNOBRÓD

Krasnobrodzka Orkiestra Dęta na „Jagoczarach”

W dniu 25 czerwca 2017 roku Krasnobrodzka Orkiestra Dęta działająca w Krasnobrodzkim Domu Kultury pod kierownictwem kapelmistrza Mateusza Krawca po raz kolejny koncertowała poza Krasnobrodem. Tym razem zagrała podczas „Jagoczarów” w Długim Kącie.

„Jagoczary” po raz pierwszy zorganizowano w dzień święta Matki Boskiej Jagodnej, 2 lipca 2016 roku, na leśnej polanie w Długim Kącie. Obecnie jest to już cykliczna impreza kulturalna organizowana przez Stowarzyszenie Rozwoju Wsi Długi Kąt „Zakątek Roztocze”, przy współpracy wielu osób, które łączy wspólny cel. Głównym celem imprezy jest przede wszystkim integracja społeczności lokalnej, promocja wsi i tradycji regionalnych.

Nasza orkiestra zaprezentowała tam repertuar rozrywkowy. Wraz z muzykami wystąpiła wokalistka Kinga Krawiec.

Mariola Czapla
fot. – patrykolczak.pl

Sukces „Wójtowian” w Aleksandrowie

Zespół folklorystyczny „Wójtowianie” z Krasnobrodzkiego Domu Kultury zajął pierwsze miejsce w XXIII Konkursie Piosenki Partyzanckiej – Aleksandrów 2017.

Konkurs, który odbył się w niedzielę 9 lipca 2017 roku w Amfiteatrze Dąbrowa prowadziła Ewa Maciocha – inspektor ds. kultury i sportu Urzędu Gminy w Aleksandrowie. Wzięło w nim udział 10 z 13 zakwalifikowanych zespołów. Kwalifikacje odbywały się na podstawie nagrań, które wykonawcy wcześniej musieli wysłać do organizatorów wraz z kartą zgłoszenia.

Zgodnie z regulaminem, podczas konkursu każdy z uczestników prezentował dwa utwory – pieśń partyzancką (obowiązkowo) oraz pieśń żołnierską lub patriotyczną.

„Wójtowianie” wyśpiewali swój sukces utworami: „Białe róże” (słowa: Jan Lankau, Kazimierz Wroczyński, muzyka: Mieczysław Kozar-Słobódzki) i „Ania” (słowa: Edward Fiszer, muzyka: Emil Rybkowski).

Uczestników konkursu oceniała Komisja Artystyczna w składzie: Janina Biegalska - główny specjalista ds. muzeów i twórczości ludowej Urzędu Marszałkowskiego Województwa Lubelskiego i Andrzej Sar - główny instruktor ds. dziedzictwa kulturowego Lubelszczyzny Wojewódzkiego Ośrodka Kultury w Lublinie.

Podsumowania konkursu oraz wręczenia dyplomów i nagród dokonał wójt Gminy Aleksandrów Józef Henryk Biały wraz z jurorami.

„Wójtowianom” serdecznie gratulujemy sukcesu w Aleksandrowie i życzy kolejnych.

Mariola Czapla

SPRZEDAM
3 działki budowlane
o pow. 1000 m^2 każda
w Krasnobrodzie
przy ul. Wiśniowej
Kontakt: **tel.667 575 929**

Sukcesy wokalne Dominiki Radlińskiej

Koniec roku szkolnego to czas podsumowań i chwalenia się. A jest czym, chociażby sukcesami wokalnymi uczennicy naszego gimnazjum w II semestrze roku szkolnego 2016/2017.

Dominika Radlińska jest uczennicą klasy IA gimnazjum przy ZSO Krasnobród, ale także uczennicą I stopnia Państwowej Szkoły Muzycznej w Zamościu w klasie fortepianu. W tym roku kończy III rok nauki w czteroletnim cyklu nauczania. Swój warsztat wokalny ćwiczy pod okiem i uchem wokalistki i nauczycielki śpiewu z Zamościa pani Magdaleny Stopy.

W konkursach Dominika reprezentuje naszą szkołę, z czego jesteśmy bardzo dumni. Ja, jako prowadząca szkolny chór, którego Dominka jest członkiem staram się wspierać i promować naszą zdolną uczennicę.

Z ogromną satysfakcją należy stwierdzić, że sukcesy Dominiki z roku na rok są coraz większe, co jest zasługą przede wszystkim samej Dominiki, jej chęci i zaangażowania, ale także instruktorów wokalnych i oczywiście rodziców.

Oto tegoroczne sukcesy Dominiki:

Konkursy ogólnopolskie:

* I miejsce w I Ogólnopolskim Festiwalu Pieśni i Piosenki Patriotycznej – 12.05.2017 Kielce
* finalistka „Klawe Piosenki" – 13.05.2017 Warszawa
* półfinał „Wygraj sukces" – 31.05.2017 Przeworsk
* III miejsce w XXVIII Ogólnopolskim Festiwalu Piosenki Religijnej i Patriotycznej Polonia Semper Fidelis – 9-11.06. 2017 Dębica

Konkursy wojewódzkie

* Srebrny Koziołek Wojewódzkiego Festiwalu Piosenki Dziecięcej i Młodzieżowej – 16.05.2017 MDK Zamość
* Srebrny Słowik Wojewódzkiego Festiwalu Piosenki Dziecięcej i Młodzieżowej „Śpiewający Słowik" – 17-18.05.2017 Ryki
* wyróżnienie w wojewódzkim przeglądzie poezji śpiewanej „Wyśpiewać poezję" Scena Młodych Centrum Kultury – 03.06.2017 Lublin

Pozostałe konkursy:

* I miejsce w kategorii solista w II Festiwalu Piosenki Wojskowej „ Na powstańczą nutę" – 31.03.2017 ZDZ Zamość
* wyróżnienie w V Festiwalu Piosenki Żołnierskiej „Chłopcy Malowani" Klub Batalionowy – 07.04.2017 Zamość
* Srebrny Chrząszcz XX Festiwalu Piosenki „Rozśpiewany Chrząszcz" – 9-10.06.2017 MDK Szczebrzeszyn.

Ciężka praca przynosi efekty i Dominika jest tego doskonałym przykładem. Jestem pewna, że nie spocznie na laurach i jeszcze będzie o niej głośno.

Karolina Piotrowska

Laureat w Zespole Szkół Podstawowych w Krasnobrodzie

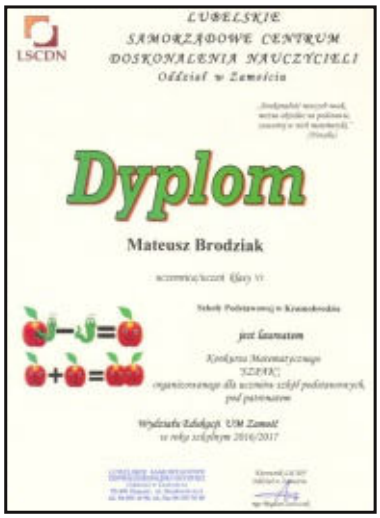

Mamy przyjemność poinformować, że Mateusz Brodziak uczeń klasy VIB został laureatem konkursu matematycznego „Szpak" organizowanego przez Lubelskie Samorządowe Centrum Doskonalenia Nauczycieli w Zamościu. Konkurs składał się z trzech etapów. Ostatni odbył się 13 maja 2017 r.

Mateuszowi gratulujemy i życzymy dalszych sukcesów.

B.W.

Sukcesy przyrodników z ZSP

Uczniowie Zespołu Szkół Podstawowych w Krasnobrodzie w tym roku szkolnym wzięli udział w licznych konkursach o tematyce przyrodniczej i ekologicznej. Możemy poszczycić się wieloma sukcesami.

Uczennice klas szóstych Julia Ścirka i Zofia Pelc zostały finalistkami konkursu przyrodniczego organizowanego przez Kuratorium Oświaty w Lublinie oraz Lubelskie Samorządowe Centrum Doskonalenia Nauczycieli.

Drużyna uczniów z klas piątych w składzie: Bartosz Dziura, Konrad Dąbrowski, Kamila Powroźnik, Wiktoria Bukała, Wiktoria Działa, Kinga Majdanik, Karolina Lalik, Magdalena Umińska, Kamila Szymańska, Sandra Łach, Oliwia Działa, Barbara Gałka, Klaudia Kostrubiec i Dominika Piwko, zajęła I miejsce w ogólnopolskim projekcie „Przyrodniczy kalejdoskop RPN" organizowanym przez Roztoczański Park Na- rodowy. Uczniowie przygotowali makietę, na której zaprezentowali zagrożenia dla przyrody Roztocza jak i sposoby przeciwdziałania im. Opiekunami uczniów były: pani Joanna Burda - nauczyciel przyrody oraz pani Marzena Kuniec – nauczyciel plastyki. Uczniowie w ramach projektu uczestniczyli również w zajęciach edukacyjnych w Ośrodku Muzealno-Edukacyjnym Roztoczańskiego Parku Narodowego oraz zajęciach na ścieżce dydaktycznej na Bukową Górę.

W Szkole Podstawowej w Józefowie zajęliśmy czołowe miejsca podczas III Regionalnego Konkursu Przyrodniczego „Na tropach przyrody". W kategorii klas czwartych I miejsce zajął Maciej Kołtun z klasy IV a, wśród uczniów klas piątych III miejsce przypadło Ewie Tyrce z kl. V a, zaś spośród uczniów klas szóstych I miejsce zdobyła Julia Ścirka z klasy VI a oraz II miejsce Joanna Działa z klasy VI c.

Joanna Burda

RzukNET
KRASNOBRÓD ul. 3 Maja 42
(nad Pogotowiem Ratunkowym)
INTERNET
SERWIS KOMPUTEROWY
ZDJĘCIA
UBEZPIECZENIA
DRUK
KSERO
REKLAMA INTERNETOWA

Fundacja Fundusz Lokalny Ziemi Biłgorajskiej
FLOP
FIO LUBELSKIE LOKALNIE

„ZIELONA KNIEJA"
Stowarzyszenie na rzecz Rozwoju Miejscowości Stara Huta i okolic
realizuje projekt pn.

Ocalić od zapomnienia - wrzesień 1939 w Starej Hucie

Cele projektu:
- Utrwalenie pamięci o poległych mieszkańcach wsi Stara Huta, którzy zginęli z rąk niemieckiego okupanta we wrześniu 1939 roku.
- Zachowanie dla kolejnych pokoleń tragicznej historii przodków
- Stworzenie miejsca pamięci, w którym co roku będą odbywały się uroczystości patriotyczne integrujące społeczność
- Międzypokoleniowa integracja społeczności lokalnej.

Działania realizowane w ramach projektu:
1. Wykonanie i montaż pamiątkowej tablicy o treści historyczno-patriotycznej.
2. Przygotowanie i porządkowanie miejsca do zamontowania pamiątkowej tablicy.
3. Zorganizowanie uroczystości patriotycznej, połączonej z odsłonięciem tablicy.
   W programie uroczystości m.in.:
   - patriotyczny montaż słowno-muzyczny w wykonaniu dzieci i młodzieży,
   - koncert pieśni patriotycznych,
   - wystawa o tematyce II wojny światowej prezentująca m.in. wspomnienia świadków tamtych wydarzeń,
   - poczęstunek dla uczestników uroczystości
4. Promocja wydarzenia.

Czas realizacji projektu
Okres od 1 czerwca do 30 września 2017 roku.

Wartość projektu
Całkowita wartość projektu – 6.300,00 zł.
Dofinansowanie – 5.000,00 zł.
Wkład własny (wolontariat) – 1.300,00 zł.

Projekt pn. „Ocalić od zapomnienia – wrzesień 1939 w Starej Hucie" realizowany jest przy dofinansowaniu z projektu „Lubelskie Lokalnie Mikrodotacje FIO 2"

Projekt „Lubelskie Lokalnie Mikrodotacje FIO 2" dofinansowany ze środków Ministerstwa Rodziny, Pracy i Polityki Społecznej w ramach Rządowego Programu - Fundusz Inicjatyw Obywatelskich.
Partnerzy: Biłgorajska Agencja Rozwoju Regionalnego S.A., Gmina Zwierzyniec oraz Apis S. A.

Partnerzy:
Biłgorajska Agencja Rozwoju Regionalnego S.A.
Gmina Zwierzyniec
APIS

Dzień Ojca

Ojcostwo to przywilej bycia jedną z dwóch najważniejszych osób na świecie dla najbardziej niewinnej istoty.
Łukasz Oczkowski

Dzień Ojca, będący wyrazem szacunku i wdzięczności ojcom, jest obchodzony w Polsce od 1965 roku. A został zainicjowany na początku XX wieku przez Sonory Smart Dood z Spokene w stanie Waszyngton, pragnącą – analogicznie do Dnia Matki – wprowadzić święto dla uczczenia pamięci, zasług i trudu opieki nad rodziną ojców, a szczególnie swojemu, który po śmierci żony sam wychował samotnie ją i pięcioro jej rodzeństwa.

W Stanach Zjednoczonych, Wielkiej Brytanii i Holandii Dzień Ojca obchodzony jest w trzecią niedzielę czerwca; na Litwie – w pierwszą, a w Austrii – w drugą. Natomiast Włochy, Hiszpania i Portugalia przeżywają święto ojca 19 marca, na św. Józefa. Niemcy w uroczystość Wniebowstąpienia Pańskiego[1].

Bycie ojcem stawia mężczyznę wobec nowych zadań w stosunku do dziecka, ale także i stosunku do siebie[2].

Jak słusznie zauważa Jacek Pulikowski „istotą ojcostwa jest miłość i odpowiedzialność. Odpowiedzialna miłość

ojcowska powinna wyrażać się altruistyczną troską o wszechstronny rozwój wszystkich członków rodziny, oraz dbałością o to, by wszystko w rodzinie zmierzało konsekwentnie do najważniejszego – wartego poświęcenia życia – celu”[3].

Ojciec powinien „czuć się odpowiedzialny za losy rodziny, dawać żonie dowody szacunku i miłości, być oparciem psychicznym dla niej i dla dzieci. Powinien być opiekuńczy, cierpliwy i konsekwentny w dążeniu do celu, stanowczy w egzekwowaniu dobra, wyrozumiały dla ludzkiej słabości. Powinien posiadać umiejętność służebnego sprawowania władzy i życzliwość. Powinien posiadać hierarchię wartości: na pierwszym miejscu Bóg, dalej żona, dzieci i dopiero po nich inni ludzie”[4].

Dziecko potrzebuje spojrzenia w oczy, przytulenia – zarówno przez matkę jak i przez ojca – poczucia, że jest ważne, najważniejsze[5]. Potrzebuje ojcowskiej

uwagi, wsparcia i pomocy, codziennej obecności i udziału we wszystkich ważnych dla dziecka wydarzeniach.

Cieszy fakt, że coraz więcej ojców wspólnie z żonami wychowuje dzieci i przejmuje część obowiązków domowych.

Życzymy wszystkim ojcom, z racji ich święta zdrowia, siły, wszelkiej pomyślności, radości i jak najwięcej miłości.

Zofia Kończewska-Murdzek

1https://pl.wikipedia.org/wiki/Dzień_Ojca, dostęp 2017-VI-16.

2 K. Ostrowska, Psychologiczne aspekty ojcostwa, w: O godność ojcostwa, E. Kowalewska (red), Human Life International-Europa, Gdańsk 2000, s.172.

3 J. Pulikowski, Wartość ojcostwa- Ocalić ojcostwo-najważniejszą karierę mężczyzny, w: O godność ojcostwa, E. Kowalewska (red), Human Life International-Europa, Gdańsk 2000, s.318.

4 J. Pulikowski, Jak wygrać ojcostwo?, Edycja Świętego Pawła, Częstochowa 2005, s.7.

5 J. Pulikowski, Warto być ojcem. Najważniejsza kariera mężczyzny, Inicjatywa Wydawnicza „Jerozolima”, Poznań 1998, s.148.

Sukcesy wokalne krasnobrodzkich solistek w Józefowie

W dniu 18 czerwca 2017 roku Gabrysia Dobek oraz Weronika Roczkowska - uczestniczki zajęć wokalnych prowadzonych w Krasnobrodzkim Domu Kultury przez instruktorkę Anetę Krupę wyśpiewały pierwsze oraz trzecie miejsce podczas Konkursu Piosenki Turystycznej – Józefów 2017, który odbył się w pięknej scenerii amfiteatru w Górecku Kościelnym.

Gabrysia oraz Weronika zaśpiewały po dwie autorskie piosenki, które napisała ich instruktorka Aneta Krupa. Gabrysia - zdobywczyni I miejsca wśród gimnazjalistów i uczniów szkół ponadgimnazjalnych zaśpiewała piosenkę „Pójdźmy na Roztocze" oraz „Pożegnanie z Roztoczem". Weronika, która zajęła III miejsce w kat. szkół podstawowych zaśpiewała piosenki „Kolory Roztocza" oraz „Ballada o Roztoczańskim Szumku".

Występy oceniali zamojscy muzycy Michał Dudziński i Michał Kowalczyk.

Wokalistkom gratulujemy oraz życzymy dalszych sukcesów.

Marzena Mazurek

Letnie koncerty na Placu Siekluckiego

Od wielu lat Krasnobrodzki Dom Kultury w okresie wakacji organizuje cykl „Letnich, niedzielnych koncertów na Placu Siekluckiego". Organizowane są one z myślą o mieszkańcach Krasnobrodu i okolic, jak i o turystach, którzy tak licznie odwiedzają nasze miasto.

W tym roku jako pierwsza w centrum Krasnobrodu wystąpiła „Tomaszowska Kapela 50 Plus", która koncertowała w dniu 9 lipca. Przeboje wykonywane przez członków zespołu podczas koncertu zachęciły publiczność zgromadzoną na placu do wspólnej zabawa. Wśród tańczących bardzo aktywna była grupa turystów z Bełchatowa.

Natomiast w kolejną niedzielę, tj. 16 lipca, wystąpił zespół „Limit" z Tomaszowa Lubelskiego i okolic. W trakcie tego koncertu publiczność również dobrze się bawiła.

Po weekendzie, w którym odbywają się „Dni Krasnobrodu", w centrum miasta odbędzie się kolejny koncert. W niedzielę 30 lipca wystąpi zespół „Fermata" z Telatyna. Natomiast 13 sierpnia wykonawcą koncertu na Placu Siekluckiego będzie Jacek Borkowski - aktor filmowy, teatralny i telewizyjny oraz wokalista.

Serdecznie zapraszamy. Na wszystkie koncerty jest wstęp wolny.

Mariola Czapla

VII Międzynarodowy Festiwal „Śladami Singera"

Krasnobrodzki Dom Kultury i Ośrodek „Brama Grodzka-Teatr NN" z Lublina serdecznie zapraszają na VII Międzynarodowy Festiwal „Śladami Singera", który odbędzie się w Krasnobrodzie we wtorek 25 lipca 2017 r.

„Śladami Singera: Warsztaty. Spotkania. Sztuka" to interdyscyplinarny projekt edukacji kulturalnej i artystycznej realizowany w wybranych miasteczkach Lubelszczyzny. Inspiracją dla powstania idei projektu jest twórczość noblisty Izaaka Baszewisa Singera osadzona w wielokulturowej scenerii miasteczek regionu.

W tym roku organizatorzy festiwalu i wybitni artyści biorący w nim udział, w dniach 17 – 27 lipca, odwiedzą 11 miast i miasteczek na Lubelszczyźnie.

Program festiwalu w Krasnobrodzie przedstawia się następująco:

godz. 16.00-17:00, centrum Krasnobrodu
SZUKAJCIE PRZYJACIÓŁ SZTUKMISTRZA

W różnych punktach miasta artyści festiwalowi indywidualnie prezentować będą swoje umiejętności. Istnieje możliwość osobistego poznania i rozmowy, podpatrzenia warsztatu, obejrzenia krótkiego pokazu (koncertu). Artyści rozdawać będą bezpłatną gazetę festiwalową „Sztukmistrz Krasnobrodzki".

godz. 19.30 Plac Siekluckiego
WIDOWISKO „PRZYJACIELE SZTUKMISTRZA"

Spektakl plenerowy z muzyką na żywo i opowiadaniami Singera, z elementami cyrku, akrobatyki, beat box'u, teatru ognia, performancu i happeningiem „Ulica Singera". W spektaklu biorą udział artyści z Armenii, Burkina Faso, Czech, Izraela, Włoch i Polski.

W razie niepogody program będzie realizowany w Krasnobrodzkim Domu Kultury.

Więcej informacji o festiwalu oraz o artystach, którzy w nim uczestniczą: na *http://teatrnn.pl/sladamisingera/* oraz *www.kultura.krasnobrod.pl.*

Serdecznie zapraszamy, wstęp wolny.

Organizatorzy

Odpust Matki Bożej Jagodnej

W dniach 1-2 lipca 2017 roku w Sanktuarium Maryjnym w Krasnobrodzie odbyły się doroczne uroczystości odpustowe ku czci Matki Bożej Krasnobrodzkiej zwanej także Jagodną.

Rozpoczęły się one o godz. 18.00 mszą św. z homilią, którą wygłosił ks. dr Jerzy Smoleń z Tarnowa. Po mszy św. o godz. 19.00 odprawiona zostało nabożeństwo Drogi Krzyżowej, któremu przewodniczył wikariusz krasnobrodzkiej parafii ks. Piotr Jakubiak.

Następnie po powitaniu pielgrzymów i gości przez proboszcza ks. dr Eugeniusza Derdziuka, o godz. 21.00 odbył się Apel Jasnogórski, podczas którego rozważanie poprowadził J.E. ks. biskup Marian Rojek - biskup ordynariusz Diecezji Zamojsko-Lubaczowskiej. Bezpośrednio po nim rozpoczęła się procesja różańcowa do Kaplicy Objawień na Wodzie. Rozważania przy każdym z 4 ołtarzy przygotowanych na trasie procesji poprowadził ks. dr Jerzy Smoleń.

Zwieńczeniem pierwszego dnia odpustu była Pasterka Maryjna odprawiona przy Kaplicy Objawień na Wodzie, która rozpoczęła się ok. godz. 22.30. Wraz z księżmi koncelebrowali ją biskupi – J.E. ks. biskup Marian Rojek i J.E. ks. biskup Adam Wodarczyk - biskup pomocniczy z Katowic, który wygłosił homilię.

W drugim dniu uroczystości odpustowych msze święte sprawowane były w porządku niedzielnym tj. o godz. 7.00, 9.00, 10.30 i 18.00 podczas nich homilie głosił ks. dr Jerzy Smoleń. Natomiast kulminacyjnym punktem uroczystości była suma odpustowa, która rozpoczęła się godz. 12.00. Koncelebrowało ją wielu księży oraz dwóch biskupuów. Homilię wygłosił J.E. ks. biskup Adam Wodarczyk z Katowic. Po mszy św. odbyła się procesja eucharystyczna z udziałem pielgrzymów, którzy jak zwykle licznie przybyli na uroczystości odpustowe, aby u stóp Matki Bożej Krasnobrodzkiej dziękować za otrzymane dary i prosić o dalszą opiekę i łaski.

Oprawę muzyczną Mszy św. zapewnił miejscowy chór parafialny oraz Krasnobrodzka Orkiestra Dęta.

Mariola Czapla

Lipcowe grzybobranie

Jak się okazuje lipiec, to nie tylko czas na kąpiele, opalanie się, czy też jazdę na rowerze. W lipcu można też chodzić na grzyby.

Spacery po lesie mogą przynieść czasami zaskakujące efekty. Przekonał się o tym mieszkaniec Krasnobrodu Edmund Roczkowski, który z jednej z wypraw do lasu przyniósł kosz pełen pięknych borowików, w sumie było około 100 grzybów.

Panu Edmundowi gratuluję udanego grzybobrania, a wszystkim grzybiarzom życzę równie owocnych zbiorów.

M. Czapla

Ludowcy i ich zbrojne ramię
Bataliony Chłopskie w obronie Zamojszczyzny (cz. 6)

Dowódca 5 kompanii „Szczerbiński", śledząc cały czas przebieg walki, rozszyfrował plany i zamiary przeciwnika. Polecił natychmiast dokonać przegrupowania sił na najbardziej zagrożony odcinek bitwy. Decyzja ta została podjęta niemal w ostatniej chwili, gdyż ponownie z nierówności na przedpolu, zwanym Debrami, wyszło silne natarcie – powstrzymując jednocześnie ich niemieckie – skierowane na las Buczyna. Jednak celny ogień bechowców, przydusił żandarmów do ziemi. Tylko na południowo-wschodnim odcinku, udało się przeciwnikowi zbliżyć do stanowisk partyzanckich na odległość rzutu granatem. Wywiązała się zacięta walka. W czasie jej trwania, nadeszły posiłki z 3 kompanii **por. „Głowackiego"** i obsadziły zabudowania w Kol. Zaboreczno. Tym samym stojący tam 3 pluton z 4 kompanii mógł natychmiast ruszyć z pomocą 5 kompanii, która była uwikłana w ciężką walkę z nieustannie atakującym wrogiem.

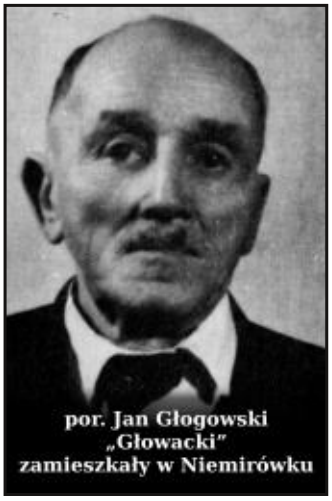
por. Jan Głogowski „Głowacki" zamieszkały w Niemirówku

Ci młodzi ludzie, żołnierze Batalionów Chłopskich, mimo tak krótkiego okresu zapoznawania się z bronią i wyszkolenia bojowego, potrafili skutecznie stawić czoła znacznie silniejszemu oraz dobrze uzbrojonemu przeciwnikowi. Czuli się pewnie na wykonanych przez siebie stanowiskach ogniowych. Byli też instruowani i podtrzymywani na duchu przez starszych współuczestników walki, w wielu wypadkach żołnierzy września, którzy w wojnie obronnej mieli możliwość uczestniczenia w ekstremalnych, a nawet krytycznych momentach walki.

Kiedy zbliżała się niemiecka tyraliera oraz kiedy prowadzony ostrzał – ze strony partyzantów przy użyciu karabinów, pistoletów i karabinów maszynowych nie przycisnął żołnierzy niemieckich do ziemi, którzy mimo wszystko, zbliżali się na bardzo bliską odległość do linii polskiej obrony – odłożono karabiny i obrzucano atakujących granatami. Podobną metodę przyjęli Niemcy. Walka trwała kilkanaście minut. Żandarmi byli zmuszeni do wycofania się. Nie zaprzestali jednak walki. Otrzymywali wciąż nowe posiłki, które po zapoznaniu się z sytuacją, jaka panowała na polu walki, natychmiast wchodziły do bitwy.

Teraz obok żandarmów ze zmotoryzowanego batalionu mjr Schwicgera, bili się żołnierze Landwachtu oraz esesmani załóg tzw. „punktów oparcia" znacznie wcześniej rozlokowanych w terenie, celem wzmocnienia ochrony nasiedleńców i poprawy własnego bezpieczeństwa. Nieprzyjaciel wzmagał ogień, a sytuacja partyzantów stawała się coraz bardziej trudna. Niemcy użyli moździerzy, natomiast bechowcom zaczęło brakować amunicji. Jak wynikało z relacji mieszkańców Polany, tamtejsze kobiety zorganizowane w Ludowym Związku Kobiet, z narażeniem własnego i swoich bliskich życia, podgrzewały piece chlebowe i suszyły w nich amunicję, do różnego rodzaju broni strzeleckiej, którą następnie dostarczano do walczących oddziałów partyzanckich.

Po pewnym czasie nieprzyjaciel zmienił kierunek natarcia i uderzył na las zadnowski, z zamiarem wyjścia na tyły partyzantów skoncentrowanych i dobrze umocowanych w lesie Buczyna. Natarcie to również zostało odparte przez plutony 4 kompani, które przeprowadziły błyskawiczny kontratak W wyniku walki kilku żandarmów poległo i kilku zostało rannych. Bitwa nie ustawała, trwała nadal i to z coraz większą zawziętością ze strony wroga. Około godziny 15 wyprowadzili ponowny atak ze strony Derb na las Buczyna. Żandarmi atakowali przy wsparciu moździeży i pod osłoną dymną.

Marcin Szykuła – bezpośredni uczestnik walk wspominał: „Wysiłki zatrzymania nieprzyjaciela na pewnej odległości spełzły na niczym. Mimo zaciętego oporu Niemcy docierali do naszej linii obrony. Toczyły się walki prawie wręcz. Nie ma już czasu na strzelanie, rzucam granatami jak szalony. Oglądam się, inni robią to samo. Nieprzyjaciel nie jest nam dłużny, przyjął podobną metodę walki. Według wszelkiego prawdopodobieństwa powinniśmy się już wycofywać. Lecz pluton twardo stoi na swoim miejscu. Nie ma wątpliwości, że chłopcy tu zginą, a nie cofną się. Jeszcze parę minut zaciekłej walki i nieprzyjaciel zaczął się w popłochu wycofywać – nie wytrzymał nerwowo."

Mimo znacznej przewagi liczebnej Niemców, nie mówiąc już o przewadze ognia i ten atak został pomyślnie odparty. Dobiegała końca druga faza bitwy nie przynosząc żołnierzom niemieckim tak upragnionego i oczekiwanego rozstrzygnięcia. Nieprzyjaciel jednak nie rezygnował. Około godziny 16 Niemcy ruszyli do ostatniego i rozstrzygającego natarcia. Uderzyli jednocześnie na las zadnowski, las Sadzonki, Zaboreczno i las Buczyna. Bój wchodził w ostatnią i rozstrzygającą fazę. Partyzanci przemęczeni całodzienną walką, walczyli już resztkami sił. Zapadł zmrok sytuacja bechowców stawała się coraz bardziej trudna.

Mjr „Grzmot", dowódca zgrupowania, postanowił zarządzić odwrót. Dowodzący piątą kampanią**, „Szczerbiński"**, który tak wspaniale spisywał się na polu walki, ocenił sytuację jako ciągle pogarszającą się z powodu wyczerpania sił swoich żołnierzy oraz gromadzenia coraz większych, nowych sił przez nieprzyjaciela – szykującego się do kolejnego ataku. **„Szczerbiński"** jako bezpośredni dowódca walki po zapoznaniu się z decyzją **mjr „Grzmota"** i dowódców poszczególnych pododdziałów zgrupowania wydał rozkaz odwrotu w kierunku Kolonii Zaboreczno.

Odwrót przeprowadzono pod osłoną ognia żołnierzy 3 kompanii z Zaboreczngo i Lasu Sadzonki. Za 5 kompanią, w niedługim czasie rozpoczęła odwrót 4 kompania, która po opuszczeniu swych dotychczasowych stanowisk ruszyła ku zabudowaniom Zaborecznego, następnie dalej na Przejmę, gdzie doszło do ponownego starcia z Niemcami.

Natomiast 5 kompania po opuszczeniu Zaborecznego dotarła do Hutkowa, a następnie rankiem 2 lutego 1943 do leśnej osady Róża. Tu **„Szczerbiński"** zarządził chwilowy odpoczynek przekazując jednocześnie za zgodą mjr „Grzmota" dowództwo nad swoimi ludźmi por. Stanisławowi Ligenzie „Gromowi".

Na biwaku w Róży stał również mjr. „Grzmot" ze swym sztabem. Do Róży przybyła również 11 kampania por. „Sielskiego". Ta jednak wkrótce odeszła wykonując rozkaz mjr „Grzmota", który nakazał jej zamknąć drogę Krasnobród - Zielone. Żołnierze, zmęczeni całodobową walką i przemarszami, odpoczywali.

c.d.n.

Jan Gębka

Burmistrz Krasnobrodu
Krasnobrodzki Dom Kultury
serdecznie zapraszają na

XIV OTWARTY TURNIEJ SZACHOWY "KRASNOBRODZKA WIEŻA"

30.07.2017r. godz. 10.00
Krasnobrodzki Dom Kultury

Informacje i zapisy: KDK, tel. (84) 660-71-17, e-mail:kradomikul@o2.pl
oraz Sędzia Główny - Ryszard Proboła, e-mail: rychpro@poczta.onet.pl, tel. 510 157 486
Regulamin: www.krasnobrod.pl, www.kultura.krasnobrod.pl

WAKACYJNA ZUMBA

KRASNOBRÓD
PLAŻA NAD ZALEWEM

PIĄTKI

OD 14.07. DO 18.08.2017
GODZ. 19.00

PROWADZENIE:
INSTRUKTOR LICENCJONOWANY BEATA KULCZYŃSKA

ORGANIZATOR:
KRASNOBRODZKI DOM KULTURY

ZAPRASZAMY - WSTĘP WOLNY

WIDOWISKO HISTORYCZNE
„NA WZGÓRZACH I LASACH ZIELONEGO"

REKONSTRUKCJA HISTORYCZNA WYDARZEŃ Z **WRZEŚNIA 1939r.**

15-16 lipca 2017

SOBOTA - SZKOŁA W ZIELONEM
16.00 OTWARCIE WYSTAWY SPRZĘTU SANITARYJNEGO I MEDYCZNEGO
PRYWATNA KOLEKCJA - PANA MARKA FIGURNEGO

NIEDZIELA - PLAC PRZY SZKOLE W ZIELONEM
12.00 - POLOWA MSZA ŚWIĘTA
13.00 - WIDOWISKO HISTORYCZNE

ZAPRASZAJĄ
- STOWARZYSZENIE „ACH ZIELONE"
- URZĄD MIASTA KRASNOBRÓD
- KLUB MIŁOŚNIKÓW HISTORII-TOMASZÓW
- FUNDACJA OSCAR

WSPÓŁFINANSOWANY

PATRONAT MEDIALNY

Jednostka Strzelecka 2019 w Tomaszowie Lubelskim
Burmistrz Miasta Krasnobród
i
Mieszkańcy miejscowości Dominikanówka
Zapraszają na :

Święto 2 Pułku Strzelców Konnych

które odbędzie się w dniu 16 lipca 2017 r.
na terenie Warsztatów Terapii Zajęciowej
w Dominikanówce

Program Święta:
godz. 15.00 Polowa Msza Święta celebrowana przez prałata Ks. Eugeniusza Derdziuka
godz. 16.00 Pokaz sprawności kawaleryjskiej
godz. 16.30 Pokaz sprawności strzelców JS 2019
godz. 17.00 Poczęstunek przygotowany przez mieszkańców Dominikanówki

SPOTKANIE W OGRODACH

27 czerwca 2017 r.